

Rendición de cuentas: Información financiera de organizaciones gremiales y cuentas especiales administradas por Fedepalma. Fecha de corte, diciembre de 2020



CRISTINA TRIANA SOTO
Directora de Servicios Compartidos de Fedepalma

A continuación, se presenta un breve resumen de la información financiera al cierre del año 2020 de Fedepalma, Cenipalma y las cuentas especiales Fondo de Fomento Palmero y Fondo de Estabilización de Precios para el Palmiste, el Aceite de Palma y sus Fracciones (FEP Palmero), administradas por Fedepalma.

Previo al análisis de los estados financieros planteados, se presenta un estudio a la institucionalidad

palmera desde la perspectiva de los recursos recibidos y los usos que han tenido los mismos. Metodológicamente, para el análisis de las fuentes y de los usos, se han separado en recursos aportados directamente por los palmicultores y otras fuentes de recursos, tanto de generación propia por las organizaciones gremiales como de aquellos gestionados y recibidos en administración o cualquier otro tipo de convenio realizado en beneficio del sector palmero.

Fuentes y usos de la institucionalidad palmera

En cuanto a este tema, en el 2020 los palmicultores aportaron directamente 69.849 millones de pesos, lo que corresponde a 79 % del total de los recursos percibidos por la institucionalidad palmera.

¿Cómo se utilizaron estos recursos en 2020?

El 75 % de los recursos recibidos de los palmicultores (52.174 millones de pesos) se destinaron a proyectos de interés sectorial y a incrementar las reservas del Fondo de Fomento Palmero (FFP), para futuras inversiones en tales proyectos.

Otras fuentes y usos de la institucionalidad palmera 2020

Por otro lado, las otras fuentes de recursos generados por Fedepalma y Cenipalma representaron 21 % (18.991 millones de pesos) del total de recursos de la institucionalidad palmera.

El 62 % de los otros recursos generados por la operación gremial se destinaron a inversión en proyectos de interés sectorial.

En las Tabla 1 y 2 se resumen las fuentes y usos de la institucionalidad palmera desagregando el origen de las fuentes palmicultores y generación propia.

Tabla 1. Fuentes y usos de la institucionalidad palmera-recursos aportados directamente por los palmicultores.

Palmicultores	\$	
Cuota de Fomento Palmero (incluye intereses y sanciones)	53.100	
FEP Palmero: contraprestación y gastos de funcionamiento	12.141	
Convenios de manejo sanitario aportes de palmeros	1.555	
Cuotas gremiales	3.053	
Total palmicultores	69.849	
Uso de recursos	\$	%
Inversión en proyectos de interés sectorial	46.602	67
Ejecutado por Fedepalma	12.866	
Ejecutado por Cenipalma	33.736	
Contraprestaciones FFP	14.120	20
Contraprestación FFP	5.183	
Contraprestación FEP Palmero	8.937	
Reserva para fortalecimiento institucional	5.571	8
Fondo de Fomento Palmero	5.571	
Gastos	3.556	5
Funcionamiento FFP	3.556	
Total	69.849	100 %

Tabla 2. Fuentes y usos de la institucionalidad palmera-otros recursos generados directamente por Fedepalma y Cenipalma.

Generación propia de recursos-contraprestaciones FPP	\$	%
	14.120	74
Administración FPP	5.183	
Administración FEP Palmero	8.937	
Otra generación propia de recursos	3.562	19
Fedepalma	2.625	
Cenipalma	937	
Otros financiadores de proyectos	1.310	7
UKSA	393	
IDH	69	
ICA	703	
Gobernación del Cesar	108	
Otros (WWF y CIRAD)	37	
Total	18.991	100 %

Usos de recursos generados por la operación gremial
(no incluye lo recibido directamente de los palmicultores)

Inversión en proyectos de interés sectorial	\$	%
	7.948	42
Ejecutado por Fedepalma	7.014	
Ejecutado por Cenipalma	933	
Gastos de Operación	6.893	36
Dirección y control	1.623	
Administración FPP	5.270	
Reserva para fortalecimiento institucional	4.150	22
Fedepalma-FERI	5.725	
Fedepalma-gremial	(2.817)	
Cenipalma	1.241	
Total	18.991	100 %

Estados financieros

Revisión y aprobación

La Federación, como administrador de los Fondos Parafiscales Palmeros, ha implementado un sistema de control interno y esquema de gestión del riesgo corporativo que garantiza un adecuado seguimiento y control a la generación de la información financiera, con estándares de calidad y oportunidad.

Adicionalmente, los estados financieros de la vigencia 2020 fueron evaluados y aprobados por sus correspondientes instancias de control, así:

Fondos Parafiscales Palmeros:

- Evaluados por la Auditoría Interna de los Fondos Parafiscales
- Dictaminados por Crowe CO S. A. S.
- Aprobados por los Comités Directivos de los Fondos Parafiscales Palmeros

- El informe de gestión de los Fondos Parafiscales Palmeros es enviado al Ministerio de Agricultura y Desarrollo Rural
- Los informes de rendición de la cuenta final de la vigencia fueron remitidos a: la Contraloría General de la República y a la Contaduría General de la Nación

Fedepalma y Cenipalma:

- Dictaminados por Crowe CO S. A. S.
- Aprobados por las Juntas Directivas correspondientes
- El informe de gestión de Cenipalma fue remitido a la Alcaldía Mayor de Bogotá
- El informe de gestión de Fedepalma será remitido al Ministerio de Agricultura y Desarrollo Rural

Cuenta Fondo de Fomento Palmero

Administrada por Fedepalma

Los recursos del FFP son el principal mecanismo de financiación para hacer de la palmicultura una actividad empresarial atractiva y sostenible, contribuyendo al desarrollo económico y social en las zonas de influencia, en la Tabla 3 se presenta su situación financiera al cierre de 2020.

Estado de resultados integrales

El resultado positivo del ejercicio para el año 2020 se generó principalmente por mayores ingresos de la cuota de fomento palmero, debido al aumento de la producción del aceite de palma crudo y del precio de referencia respecto al año 2019 (Tabla 4).

Cuenta FEP Palmero

Administrada por Fedepalma

El FEP Palmero en 2020 continuó cumpliendo eficazmente con los objetivos para los que fue creado, a pesar de las dificultades y la compleja situación de comercialización en dicho año, a continuación presentamos la situación financiera al cierre de 2020:

Estado de resultados integrales

A nivel general es importante resaltar que el Fondo tiene un mecanismo de cuenta cero en donde las cesiones cubren la contraprestación por administración, los gastos de funcionamiento y las compensaciones (Tabla 5).

En 2020, el resultado neto del ejercicio de la cuenta FEP Palmero aumentó 129 % respecto al año anterior, sin embargo, este está afectado por la temporalidad del movimiento de cesiones y compensaciones, las cuales disminuyeron respecto a 2019.

Tabla 3. Estado de resultados integrales de la cuenta de Fondo de Fomento Palmero.

CONCEPTO	Expresado en millones de \$	
	2020	2019
 Ingresos	52.500	42.923
 Egresos operacionales	47.528	52.105
Resultado operacional	4.972	(9.182)
 Resultado no operacional	599	689
Resultado del ejercicio	5.571	(8.493)

Estado de situación financiera

En 2020 la situación financiera del Fondo se mantuvo estable respecto a la del 2019, lo que confirmó su solidez financiera y eficacia del instrumento de estabilización (Tabla 6).

Fedepalma

Mediante el manejo transparente, eficiente y eficaz de sus recursos, Fedepalma ha logrado a través de los años una importante solidez financiera, que le ha permitido realizar su labor de representación gremial

Tabla 4. Estado de situación financiera de la cuenta de Fondo de Fomento Palmero.

Expresado en millones de \$		
Activo	2020	2021
Disponible e inversiones	2.328	809
Deudores	12.255	8.753
Deudores-aforos	147	187
Bienes recibidos en dación de pago	19	19
Total activo	14.565	9.768
Pasivo		
Pasivo corriente	2.073	2.806
Pasivos estimados y provisiones	0	0
Total pasivo	2.073	2.806
Patrimonio		
Excedente de ejercicios anteriores	6.783	15.276
Traslado saldo provisión DDC Circular 72/2006 CGN	139	179
Resultado del ejercicio	5.571	(8.493)
Total patrimonio	12.493	6.962
Total pasivo y patrimonio	14.565	9.768

Tabla 5. Estado de resultados integrales de la cuenta de FEP Palmero.

Expresado en millones de \$		
CONCEPTO	2020	2019
 Ingresos	160.211	275.675
 Egresos operacionales	156.279	283.732
Resultado operacional	3.932	(8.057)
 Resultado no operacional	5.447	12.159
Resultado del ejercicio	9.379	4.102

en la palmicultura colombiana, apoyar programas de interés sectorial y desarrollar las inversiones en infraestructura de campos experimentales requeridas por el programa de ciencia, tecnología e innovación que adelanta Cenipalma (Figura 1).

Estado de resultados integrales por operación

Al cierre del año 2020 el excedente consolidado ascendió a 2.908 millones de pesos, 54 % menos

frente al cierre de 2019, a nivel desagregado y específico se destacan los 2.817 millones de pesos de déficit operacional en 2020, superior en 15 % respecto a 2019, generado especialmente por el aporte de Fedepalma al proyecto de Mercadeo Estratégico del Aceite de Palma y el excedente del Fondo Especial de Respaldo Institucional (FERI), por valor de 5.725 millones de pesos, inferior en 35 % respecto a 2019, debido principalmente a menor contraprestación del FEP Palmero.

Tabla 6. Estado de situación financiera de la cuenta del FEP Palmero.

	Expresado en millones de \$	
Activo	2020	2021
Disponible	9.980	10.971
Inversiones temporales	14.677	562
Deudores corriente	12.637	23.301
Deudores en mora	28.425	33.346
Deudores-aforos	1.945	2.016
Bienes recibidos en dación de pago	104	104
Total activo	67.430	70.827
Pasivo		
Pasivo corriente	9.477	17.009
Pasivos estimados y provisiones	25.489	30.647
Total pasivo	34.967	47.656
Patrimonio		
Reserva para estabilización de precios	19.919	15.817
Excedentes de ejercicio	9.379	4.102
Subtotal patrimonio institucional	29.298	19.919
Traslado de provisión DDR Circular 72/2006 OGN	3.166	3.236
Total patrimonio	32.464	23.155
Total pasivo y patrimonio	67.430	70.811

Figura 1. Aspectos relevantes Fedepalma

Los activos y el pasivo de Fedepalma presentaron una disminución del 4 % y del 35 %, cerrando 2020 con **\$ 102.687** millones y **\$ 14.229**, respectivamente

Durante el año, la organización realizó inversiones en PPE por un valor de **\$ 3.675** millones



El nivel de endeudamiento es del **14 %**
El capital de trabajo fue de **\$ 24.963** millones

Los ingresos operacionales totales se situaron en **\$ 26.625** millones

En la Tabla 7 se presenta el estado de resultados consolidado y desagregado por operación gremial y fondo de respaldo institucional.

Estado de situación financiera por operación

La situación financiera de Fedepalma reflejó para 2020 una disminución en el activo total, principal-

mente por la reducción del activo corriente por menor contraprestación por administración del FEP Palmero y menores cuentas por cobrar.

Quedó 35 % menos en pasivo total, debido a que en marzo de 2020 se vendió la casa de la calle 70 a WWF y se abonó al contrato *leasing* de la sede Ponedvedra, y 3 % de incremento en el patrimonio como efecto del resultado del ejercicio (Tabla 8).

Tabla 7. Estado de resultados integrales por operación Fedepalma.

Expresado en millones de \$

Concepto	Operación Gremial	Operación FERI	Total Fedepalma	
Ingresos ordinarios	22.157	4.468	26.625	
Costos	(30)	0	(30)	
Excedente bruto	22.127	4.468	26.596	
Gastos de administración	(26.526)	(358)	(26.883)	
Otros gastos	(208)	0	(208)	
Otros ingresos	1.097	1.321	2.418	
Resultado operacional	(3.510)	5.432	1.923	
Ingresos/costos financieros, neto	693	293	986	
Resultado del ejercicio	(2.817)	5.725	2.908	

Tabla 8. Estado de situación financiera por operación Fedepalma.

Expresado en millones de \$

Activo	Operación gremial 2020	Operación FERI 2020	Total Fedepalma	
			2020	2019
Activo corriente	21.541	9.852	31.393	32.870
Activo no corriente	3.292	68.002	71.294	74.475
Total activo	24.833	77.854	102.687	107.345
Pasivo				
Pasivo corriente	5.192	1.238	6.430	10.101
Pasivo no corriente	-	7.799	7.799	11.694
Total pasivo	5.192	9.037	14.229	21.795
Patrimonio				
Fondo Especial para Respaldo Institucional	-	62.172	62.172	53.377
Fondo para el Desarrollo Gremial	8.725	-	8.725	24.913
Revaluación del patrimonio	-	920	920	920
Resultado del período	(2.817)	5.725	2.908	6.339
Adopción por primera vez	13.733	-	13.733	-
Total patrimonio	19.641	68.817	88.458	85.550
Total pasivo y patrimonio	24.833	77.854	102.687	107.345

Cenipalma

En 2020, la operación de Cenipalma evolucionó satisfactoriamente a pesar de las dificultades generadas por la emergencia sanitaria, en especial en lo correspondiente al desarrollo de los cultivos comerciales y Tecnopalma (Figura 2).

Estado de resultados integrales

El resultado final del ejercicio de la Corporación Centro de Investigación en Palma de Aceite (Cenipalma) en 2020 asciende a 1.241 millones de pesos, 198 % superior a 2019, producto de mayores excedentes en cul-

tivos y Tecnopalma, junto con la eficiencia administrativa y financiera en el manejo de los recursos (Tabla 9).

Estado de situación financiera

La situación financiera de Cenipalma para el 2020 refleja un incremento del 24 % en el activo total, originado principalmente por el aumento del efectivo y la adquisición de activos biológicos.

Se observa un incremento del 48 % de mayor pasivo total, debido principalmente a menor ejecución de los proyectos FFP frente a la asignación girada y 7 % de incremento en el fondo social por el resultado del ejercicio (Tabla 10).

Figura 2. Aspectos relevantes de Cenipalma



Tabla 9. Estado de resultados integrales por operación Cenipalma.

	Expresado en millones de \$	
Rubros	2020	2019
Ingresos ordinarios	46.276	43.344
Costo de ventas	6.509	4.402
Excedente bruto	39.767	38.942
Gastos de operación	38.279	37.931
Otros gastos	104	305
Otros ingresos	(174)	(86)
Excedente operacional	1.558	792
Costos financieros (ingresos), neto	317	376
Resultado del ejercicio	1.241	416

Tabla 10. Estado de situación financiera por operación Cenipalma.

Expresado en millones de \$

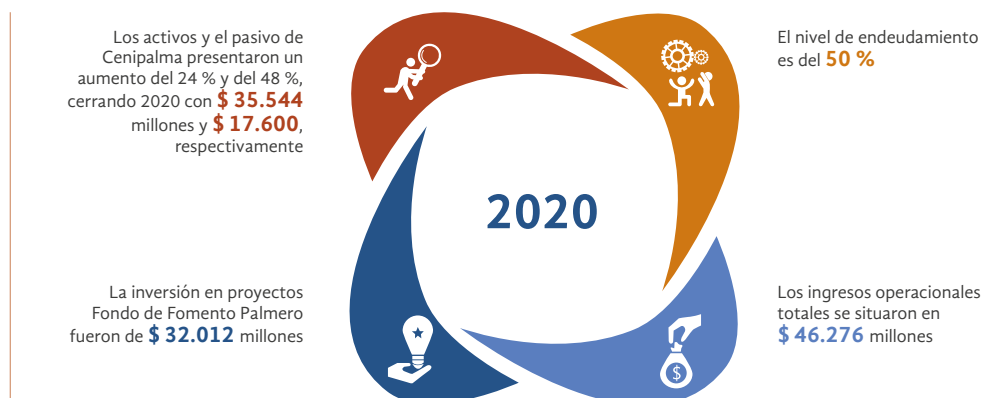
Activo	2020	2019
Activo corriente	7.915	2.871
Activo no corriente	27.629	25.687
Total activo	35.544	28.557
Pasivo		
Pasivo corriente	13.8960	8.350
Pasivo no corriente	3.741	3.504
Total pasivo	17.600	11.855
Fondo social		
Fondo para desarrollo institucional	16.702	16.286
Resultado del ejercicio	1.241	416
Total fondo social	17.944	16.702
Total pasivo y fondo social	35.544	28.557

Conclusiones generales

- El Fondo de Fomento Palmero y el Fondo de Estabilización de Precios para el Palmiste, el Aceite de Palma y sus Fracciones, administrados por Fedepalma, son instrumentos y mecanismos valiosos del sector palmero, que han contribuido a mejorar su competitividad y el ingreso de los productores.
- El manejo transparente, responsable y eficiente que Fedepalma y Cenipalma hacen de

sus recursos propios y de los que están a su cargo ha permitido consolidar la institucionalidad palmera para beneficio de la agroindustria de la palma de aceite colombiana.

- Los estados financieros de las cuentas FFP y FEP Palmero, de Fedepalma y de Cenipalma, dan tranquilidad y confianza a los palmicultores, lo que es particularmente significativo en una época en la que el sector ha afrontado limitaciones en el marco de la emergencia sanitaria.